

MEMÒRIA 2023



Fundació
Teresa
Gallifa



Índex

| | |
|--|-----------|
| 1. Introducció | 3 |
| 1.1. Presentació de la fundació | 3 |
| | |
| 2. Activitats realitzades al 2022 | 6 |
| 2.1. Pisos amb suport psico-educatiu per a famílies monoparentals maternes en risc | 6 |
| 2.2. Centre d'atenció a famílies monoparentals maternes | 7 |
| 2.3. Difusió dels projectes | 15 |
| 2.4. ODS: Objectiu de desenvolupament sostenible | 23 |
| 2.5. Objectius a seguir en els propers anys | 24 |
| 2.6. Captació de recursos | 24 |
| 2.7. Recursos humans | 25 |
| | |
| 3. Agraïments | 28 |

FUNDACIÓ TERESA GALLIFA
CIF: G61911624

C/ Martí, 18, entl. 2
08024 Barcelona
Tel. 932 182 463 - 615792257
info@fundacionteresagallifa.com
www.fundacionteresagallifa.com

Introducció

1.1 Presentació de la Fundació

La Fundació Privada Teresa Gallifa es creà a Barcelona el 29 de maig de 1999 per iniciativa de la Congregació Religiosa de les Serventes de la Passió, dedicada des de l'any 1886 a acollir a dones embarassades en situació de risc social i, posteriorment, també al seu fill.

Treballa per a la inclusió social de les dones embarassades i les mares soles perquè puguin gaudir de la maternitat amb el suport que necessiten.

Règim legal

La Fundació es regeix per la voluntat dels seus fundadors manifestada en els seus Estatuts, per les disposicions que en la seva interpretació i desenvolupament adopti el Patronat i per les lleis i reglaments que li siguin aplicables. La fundació està dotada d'un reglament de règim intern.

La Fundació està inscrita en el Registre de Fundacions del Departament de Justícia de la Generalitat de Catalunya, amb el núm. R1296. Consta en el Registre d'Entitats, Serveis i Establiments Socials, amb el núm. de registre d'entitat E05365. El servei de suport al col·lectiu de dones en risc d'exclusió té el núm. S09886, i els dos habitatges temporals amb suport psico-educatiu tenen el S09942 i el S10648.

Personalitat

La Fundació té personalitat jurídica pròpia i plena capacitat d'obrar per complir llurs finalitats, amb les limitacions establertes per les lleis i els estatuts. A títol enunciatiu, les potestats seran entre d'altres adquirir, conservar, disposar béns de totes classes, celebrar tota mena d'actes i exercitar lliurement tota classe de drets, accions i excepcions davant els Jutjats i Tribunals de qualsevol jurisdicció, estats i organismes internacionals i nacionals, públics i privats.

Domicili

El domicili és al carrer Martí núm. 18, entresol 2^a, 08024 Barcelona. Els telèfons són 932 182 463 i 615 792 257.

Finalitats

Les finalitats que persegueix i, en conseqüència, figuren en els estatuts, són les següents:

- a) Promocionar una major consciència social tant per l'assistència de dones embarassades, evitant així l'avortament, com durant la primera etapa de la maternitat.
- b) Promocionar noves formules personalitzades i alternatives per a l'atenció en tots els aspectes de persones en aquesta situació.
- c) Cobrir programes assistencials per a dones embarassades i/o maltractades.
- d) Concedir beques a professionals, per estudis, treballs, formació, etc., en relació al tipus de situació social de les persones que la fundació vol atendre.
- e) Finançar plans d'investigació que afavoreixin el col·lectiu de dones gestants en situació de risc social.
- f) Prestar o donar ajuts a serveis tals com llars i residències tant per a mares gestants com per a mares amb fills petits, formació de voluntaris, etc., en funció del col·lectiu assenyalat.
- g) Atorgar assessorament legal i humà a les dones embarassades vers l'alternativa de l'adopció i/o acolliment.
- h) Promoure i crear entitats o equips de diagnòstic de idoneïtat per a l'acolliment o adopció d'infants a nivell autonòmic, estatal i internacional.
- i) Qualsevol altre activitat relacionada amb les esmentades.
- j) Promoure, subvencionar, finançar o donar viabilitat a activitats orientades a la cooperació nacional i internacional, especialment als pobles més necessitats del Tercer Món.
- k) Promoure en tots els projectes la igualtat de gènere en tots els seus àmbits.

Òrgans de Govern

Els òrgans de govern de la Fundació, així com el seu funcionament, estaran determinats pels estatuts, democràticament redactats segons els models i les normes legalment establertes.

Patronat

La Fundació Privada Teresa Gallifa té el caràcter de fundació privada sense afany de lucre. L'òrgan de govern, administració i representació de la Fundació és el Patronat, format pels següents membres:

El nou Patronat està format pels següents membres:

| | |
|-----------------|--|
| Presidenta | <i>María José Ameigeiras Fernández</i> |
| Sots Presidenta | <i>Josiane Desiré Ngo Ngoong</i> |
| Tresorera | <i>Imma Puig Pla</i> |
| Secretaria | <i>Ma. Elena Guzmán Jasso</i> |
| Vocal | <i>Milagros Rejo Lorenzo</i> |
| Vocal | <i>Margarita Trejo Resendiz</i> |
| Vocal | <i>Montserrat Freixa Blanxart</i> |
| Vocal | <i>Mn. Felip-Juli Rodríguez Piñel</i> |
| Vocal | <i>Francesc Vila Vendrell</i> |

Organigrama

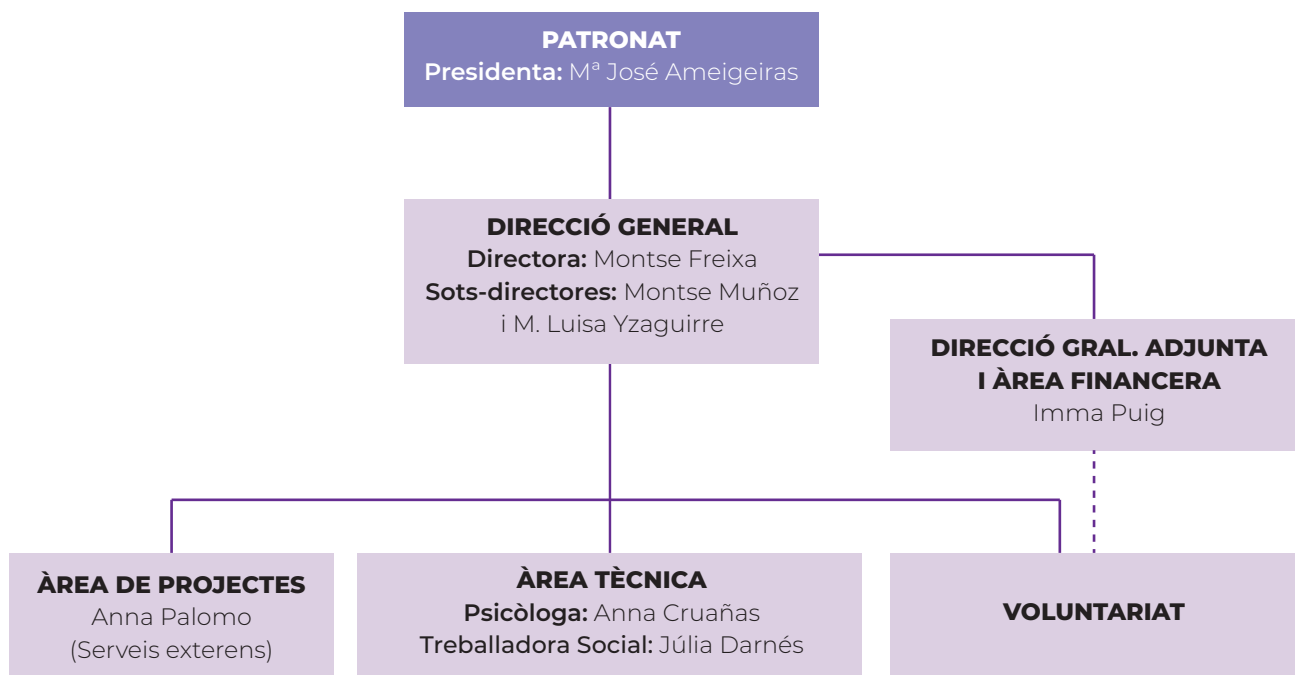

Activitats realitzades al 2022

2.1 Pisos amb suport psico-educatiu per a famílies monoparentals maternes en risc

Enguany s'ha seguit treballant en l'acompanyament a les mares monoparentals en risc d'exclusió des dels dos habitatges temporals amb suport psico-educatiu, situats en el C. Amílcar (Guinardó) i al C. Dos de Maig (Eixample), ambdós a Barcelona. El primer habitatge està llogat a preu de mercat, i el segon, provinent d'herències intestades, està cedit a preu social gràcies a un acord amb l'Agència Catalana de l'Habitatge de la Generalitat de Catalunya. Comptant els dos pisos disposem d'espai per a 4 famílies, tres al C. Amílcar i una al C. Dos de Maig.

Aquest projecte ofereix habitatges provisionals a famílies monoparentals maternes que prèviament han residit al Programa Integral Materno infantil Residència Mare Teresa, prioritàriament. Son dones que, tot i que han millorat la seva situació, no poden fer front a la despesa d'un lloguer i els seus subministres. Així doncs, es tracta de **pisos pont entre la Residència Mare Teresa i la seva plena autonomia**. En el supòsit en què quedés lliure una plaça en els habitatges i al Programa Maternoinfantil no hi hagués cap família disponible, la Fundació Teresa Gallifa podria proposar la plaça a altres famílies ateses al Centre d'Atenció, projecte gestionat per la mateixa Fundació.

A més d'oferir habitatge, el personal de la Fundació realitza un **acompanyament individualitzat** per tal de fomentar l'apoderament de les famílies i que aconseguixin els seus objectius en el període marcat, realitzat per una treballadora social i una psicòloga. Les visites presencials es fan de forma quinzenal o mensual. El contacte amb elles és regular a través de Whatsapp i telèfon, segons les necessitat que els hi van sorgint.

| | |
|---|--|
| Nº de famílies als habitatges 2021 | 5 |
| Edats de les mares | 41, 49, 34, 23 i 44 |
| Edats dels fills | 2, 3, 3, 5 i 6 anys |
| Sexe del fills | 2 nenes i 3 nens |
| Orígens de les famílies | Nigèria, Paraguai, Sud Àfrica Hondures i Colòmbia |
| Situació administrativa | 4 regulars (NIE) i 1 irregular |
| Nº de mesos en els pisos durant el 2021 | 3, 9, 10, 12 i 12 mesos |

El temps d'estada previst en aquest pis per a cada família és de màxim 18 mesos, encara que acostumem a ser més flexibles degut a la inestabilitat laboral de les famílies i a la crítica situació de l'habitatge a Barcelona, que dificulta que puguin trobar algun habitatge o habitació rellogada digna. Hem observat grans dificultats a l'hora de poder complir els requisits per accedir a un pis de lloguer, tant en l'aportació econòmica de fiança com en el compliment dels requeriments de contractació laboral que demanen les agències. Actualment, també s'ha observat un augment de casos en què no permeten empadronar a la família a l'habitació rellogada, o bé els hi demana una quota extra.

Al llarg d'aquest any, cada família ha comptat amb un pla de treball personalitzat d'acompanyament i seguiment en l'assoliment dels objectius de cada cas, per a apoderar i millorar la seva inclusió social. S'ha orientat i acompanyat en la cerca d'ofertes laborals i la inserció en el mercat de treball. En aquells casos necessaris, s'ha guiat a la família a realitzar els passos pertinents per aconseguir regularitzar la situació administrativa, així com s'ha guiat en qualsevol tràmit i procediment que hagin requerit.

Ha estat necessari un acompanyament emocional davant de la dificultat de trobar un habitatge un cop passat el període màxim de residir al pis socioeducatiu, ja que les agències immobiliàries del mercat privat obliguen a complir una sèrie de requisits molt exigents. També s'ha hagut de mediar davant conflictes de la convivència, vetllant per a una bona adaptació de totes les mares i fills convivents, així com en dubtes davant l'acompanyament matern en la identitat dels fills en quant a la figura paterna, com a membres de famílies monoparentals.

Aquest ha estat el sisè any que es desenvolupa el projecte. Tot i que incideix en poques famílies, els resultats i l'impacte per a aquestes beneficiàries estan sent molt bons. I les xifres de famílies monoparentals maternes en risc d'exclusió social que no poden accedir a un habitatge confirmen que aquest projecte s'ha de mantenir en el temps. La valoració que han realitzat les famílies, així com totes les persones implicades en el projecte, ha estat molt positiva.

2.2 Centre d'atenció a famílies monoparentals maternes

La Fundació Teresa Gallifa va posar en marxa el Centre d'atenció a famílies monoparentals a finals de 2019, després de treballar més de 20 anys en l'acompanyament a dones embarassades i als seus fills/es en situació de vulnerabilitat. L'objectiu és ampliar l'ajuda al col·lectiu, oferint un ventall de serveis com a suport a les principals necessitats que s'han observat.

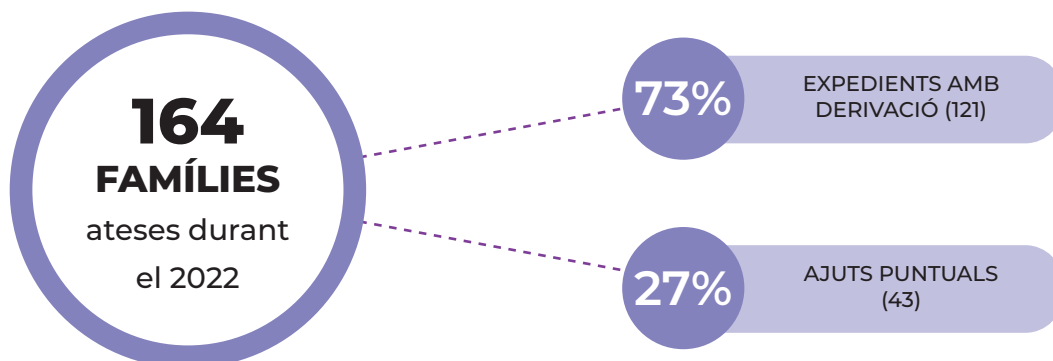

Des de la Fundació es pretén atendre les necessitats psico-socials de les famílies que s'acompanyen des d'una perspectiva global i amb l'objectiu que siguin elles mateixes les protagonistes del seu propi canvi. Durant aquest 2022, s'ha fet un acompanyament continuat a un total de **164 famílies monomarentals vulnerables**. L'equip tècnic de la Fundació durant l'any 2023 ha estat format per una psicòloga i una treballadora social.

Acompanyament i assessorament a les famílies

L'equip de la Fundació parteix de la derivació rebuda i, a través de les entrevistes individuals, detecta les necessitats que presenten les usuàries i en aquells casos que sigui necessari les orienta i les deriva a altres recursos externs. L'acompanyament és personalitzat i divers, i va d'acord a les peticions de les usuàries, sempre en coordinació amb el servei derivant de referència.

Acompanyament psico-emocional: A la Fundació s'ofereix el servei d'acompanyament i atenció psico-emocional a les famílies amb derivació. Totes elles han d'afrontar els efectes psico-emocionals de la situació personal de vulnerabilitat i sobrecàrrega que viuen. La majoria d'elles mostra símptomes d'estrès i ansietat lligats a la seva situació laboral i econòmica i a les dificultats per a conciliar la vida laboral i familiar. Moltes d'elles també afegeixen ansietat i malestar lligats a violència masclista i els procediments jurídics derivats, així com dificultats per regularitzar la seva situació legal o la dels seus fills i filles. També s'ha ofert suport a algunes usuàries amb depressió post-part, davant trastorns o discapacitats diagnosticats als seus infants o bé assessorament per a la incorporació de la figura paterna en l'acompanyament de la identitat dels fills i filles, en quant a membres de famílies monoparentals. En el cas que sigui necessari, es deriva a serveis especialitzats i es coordina amb altres professionals.

Fer un seguiment de l'estat emocional de les mares repercuteix no només en elles mateixes, sinó també en els seus fills i filles, i en la vivència de la seva maternitat.

Un 33% de les famílies ateses han rebut suport psicològic durant el 2023

Assessorament sobre recursos comunitaris existents: En moltes ocasions les usuàries que arriben a la Fundació no coneixen els recursos que existeixen al seu entorn proper, algunes d'elles amb poc temps al territori. Per poder prioritzar els tràmits i procediments que necessitin, se'ls ofereix orientació sobre els recursos als que poden acudir, tant públics com privats. Des del treball social se les acompanya a vincular-se amb els Serveis Socials que els pertoca, realitzant una coordinació i un seguiment.

Es disposa de convenis o acords de col·laboració amb altres entitats que poden donar suport complementari. S'han atès demandes relacionades amb tràmits amb administracions, ajudes econòmiques i socials, així com de formació, recursos en situació de violència masclista, cerca de cursos o eines per recerca de feina, inscripcions escolars, etc.

El 100% de famílies han rebut assessorament sobre recursos comunitaris existents
Un 81% de les famílies que atenem han rebut atenció des del treball social

En tot moment, l'equip tècnic vetlla per la vinculació i coordinació amb els recursos comunitaris que intervenen en cada cas, assegurant així una atenció integral i completa de les famílies acompanyades.

Aquest any, a més d'oferir ajuda en necessitats oftalmològiques i odontològiques, s'ha ampliat l'ajuda a necessitats mèdiques de les usuàries, amb la signatura d'un **conveni de col·laboració amb Banc Farmacèutic**, per la qual podem oferir costejar la medicació i els tractaments mèdics, així com vacunes optatives, a les famílies ateses per la Fundació Teresa Gallifa.

Sessions d'orientació per realitzar formacions a altres entitats: A través de les entrevistes individuals, s'ha donat suport en la recerca de recursos per a una preparació formativa externa, ajudant a buscar cursos i formacions impartides per altres entitats. Amb això se segueix l'objectiu que les dones monoparentals que ho desitgin es puguin formar per millorar la seva situació i/o poder optar a feines més adequades als seus interessos i a la seva formació prèvia.

Depenent de cada cas, la Fundació valora la derivació a entitats formadores o bé poder ajudar-les a assumir els costos amb el suport d'altres entitats. La principal dificultat es troba en les usuàries en situació administrativa irregular, per acreditar qualsevol titulació o formació, a més de la possibilitat de poder conciliar.

El 20% de famílies ateses han rebut orientació sobre formacions d'altres serveis en el nostre territori

Sessions d'inserció laboral: S'han realitzat tallers d'inserció laboral, que consten de dues sessions individuals en què, per una banda, se les ha acompanyat a realitzar un currículum i, de l'altra, se les ha ajudat a entendre el funcionament del mercat laboral a Catalunya, explicant els portals de feina existents i de quina manera poden aplicar per tal de tenir més possibilitats a l'hora de trobar feina. També, en aquells casos on s'ha cregut convenient, se les ha derivat a recursos especialitzats d'inserció laboral.

El 29 % de famílies ateses han rebut acompanyament en inserció laboral

Suport en la realització de tràmits: Algunes de les famílies que atenem presenten alguna dificultat a l'hora de realitzar diversos tipus de tràmits. Des de la Fundació realitzem acompanyem en tràmits de l'administració, com pot ser demanar ajudes econòmiques i/o socials, la preinscripció a l'escola, gestionar cites amb el SAIER, procés d'empadronament, entre altres.

El 73% de famílies ateses s'han acompanyat en la gestió de tràmits

Derivació a recursos jurídics especialitzats: Moltes de les famílies que acompanyem, presenten una situació administrativa irregular o necessiten orientació jurídica. Degut a fet que la Fundació no disposa de serveis propis en aquest àmbit, se les escolta i orienta a recursos externs especialitzats en matèria jurídica amb qui tenim conveni, assegurant així una bona atenció i orientació. També s'ha pogut treballar en xarxa amb entitats que ofereixen aquest suport i s'ha pogut derivar a vàries famílies amb necessitats relacionades amb estrangeria i nacionalitats, convenis reguladors i acreditació com a víctima de violència masclista.

Les entitats amb qui tenim conveni són: Clínica Jurídica Universitat Pompeu Fabra i Dret al Dret Universitat de Barcelona. En els casos en què és necessari, es deriva a entitats especialitzades en qüestions legals.

El 10% de famílies ateses han estat derivades a serveis jurídics especialitzats

En tot moment, l'equip tècnic vetlla per la vinculació i coordinació amb els recursos comunitaris que intervenen en cada cas, assegurant així una atenció integral i completa de les famílies acompanyades.

Formació impartida per la Fundació

En el Centre d'atenció de la Fundació Teresa Gallifa també hem impartit formació en comunicació bàsica en català, Tràmits amb Certificat digital IDCAT i acompanyament en la maternitat:

Classes de català per a les usuàries: Durant el primer trimestre de 2023 van continuar les classes de català setmanals iniciades al 2022, en un espai obert a totes les usuàries del Centre d'Atenció interessades en aprendre l'idioma. L'objectiu ha estat apropar aquest idioma vehicular a l'escola dels seus fills i filles, i donar un pas més en la inclusió social i laboral al seu entorn. Aquestes classes han estat impartides per un professor voluntari, i han estat molt ben acollides per les famílies, que han destacat la utilitat del contingut impartit i la facilitat de poder acudir amb el seu fill o filla.

Tràmits amb Certificat Digital IDCAT: El quart trimestre de 2023 hem iniciat la capacitació en noves tecnologies, centrada en tràmits amb el certificat digital IDCAT i IDCAT Mòbil. Les usuàries han rebut 3 classes presencials i un dossier informatiu sobre el procediment per obtenir aquest certificat i com realitzar tràmits habituals amb ell, com demanar cita a les diferents administracions públiques, realitzar inscripcions a escoles bressol, sol·licitar i consultar l'estat de les ajudes que han demanat, i a fer senzills tràmits. Totes elles van acabar la formació havent sol·licitat d'IDCAT. A moltes d'elles també els hi hem facilitat un ordinador a través d'una entitat col·laboradora. Al acabar la formació han rebut un diploma acreditatiu.

La valoració és positiva, tot i que algunes han necessitat més acompanyament degut a la dificultat de l'idioma i a la manca de pràctica en ús d'ordinadors.

Aquesta formació ha tingut lloc en col·laboració amb l'Associació de Famílies Monoparentals, que ha cedit el seu local al barri del Raval. La Fundació ha costejat la persona docent i el material, i ambdues entitats hem aportat usuàries assistents. En total han assistit 8 usuàries en el 2023, i la formació tindrà una segona edició a principis de 2024.

Acompanyament en la maternitat: Les famílies han comptat amb un espai quinzenal d'acompanyament en la construcció de la maternitat, en les etapes de pre-part i post-part, en la cura del nadó, la lactància i davant dubtes sobre el desenvolupament primerenc. Ha estat un espai grupal obert a totes les usuàries derivades a la Fundació. També s'ha donat suport en dubtes o inseguretats davant la tasca educativa, l'establiment de normes i límits parentals, l'establiment d'hàbits quotidians com el son, l'alimentació i el control d'esfínters, la construcció del vincle matern-filial, hàbits saludables de criança, salut, escolaritat, etc. La sobrecàrrega de ser el principal referent com a família monoparental suposa un major estrès, inseguretat, dubtes i pors que en famílies biparentals, pel que comptar amb un espai on compartir aquestes inquietuds hem vist que ha suposat una major tranquil·litat i alleujament per elles.

La combinació entre el suport psicològic individualitzat a les mares del Centre d'Atenció i aquest acompanyament en la seva maternitat incideix en com es vinculen amb el seu bebè, per maximitzar les possibilitats d'un aferrament segur i una marentalitat positiva, resolent dubtes i preocupacions.

Un 36% de famílies ateses han rebut formació a la fundació durant el 2023

Donacions d'articles de primera necessitat en la cura de nadons

A les famílies monomarentals derivades al Centre d'Atenció de la Fundació Teresa Gallifa s'ofereixen donacions directes de productes i articles de primera necessitat per a la cura de bebès i criatures, com bolquers, llet de fórmula i cereals, tovallolletes, cotxets, bressols, joguines o roba, que es reparteixen segons les necessitats i la demanda que ens ha fet arribar el professional referent de serveis socials de cada família. Aquest any hem pogut oferir, a més d'aquests productes, targetes de transport, medicaments i vacunes no incloses per la Seguretat Social, i servei d'odontologia i oftalmologia.

Els productes s'emmagatzemen en un espai de magatzem de la Fundació i, majoritàriament, s'obtenen a partir de donacions de persones particulars i d'empreses. També s'han adquirit productes de primera necessitat a través de subvencions, com bolquers, llet, cotxets, medicaments i articles d'higiene com sabons, cremes i compreses. Cada família que fa ús del Banc de Recursos signa un full de compromisos de cura dels articles de puericultura en préstec, així com es porta un registre de cada donació i préstec per a cada família.

164 famílies han rebut donacions d'articles i productes de primera necessitat en la cura de nadons durant el 2023

El 73% (121) han estat de famílies monoparentals derivades amb suport continuat

El 27% (43) han estat ajuts puntuals d'articles de puericultura

247 infants han pogut tenir les seves necessitats ateses

Aquest servei de donació de productes de primera necessitat en la cura de nadons ha estat el més demandat i hem pogut constatar l'augment de la vulnerabilitat en les famílies monoparentals. La gran precarietat que viuen en relació a l'habitatge i la feina fa que no es puguin mantenir econòmicament per sí mateixes. Aquesta ajuda material de productes de primera necessitat és un gran alleujament per aquestes famílies.

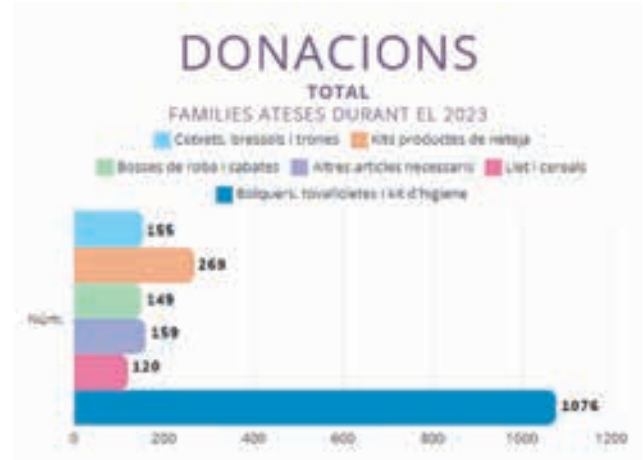

Per tal de reduir la vulnerabilitat de les famílies, la Fundació fa un acompanyament transversal personalitzat, per a que puguin rebre suport durant un temps per a poder millorar la seva situació en el camí cap a la inclusió social. Les donacions dels productes de primera necessitat són un complement a aquest suport, per alleujar la sobrecàrrega econòmica.

Perfil de les famílies ateses

De les 121 famílies ateses amb continuïtat durant el 2023, al Centre d'Atenció a famílies monoparentals maternes de la Fundació Teresa Gallifa, es presenta una classificació en funció de les edats, tant de les mares com dels fills i filles, així com de les nacionalitats i la situació administrativa.

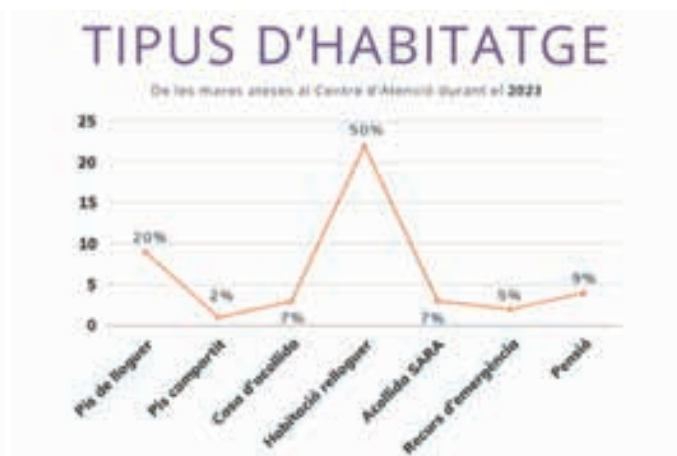
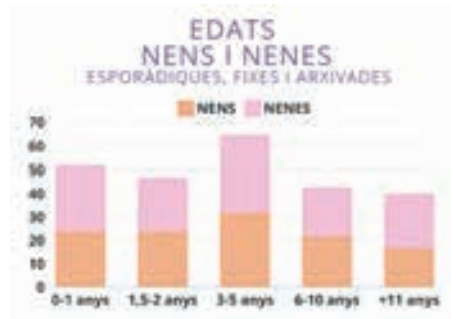

Serveis derivants

Totes les famílies ateses al Centre d'atenció a famílies monoparentals maternes de la Fundació Teresa Gallifa han estat derivades de Serveis Socials o bé altres serveis especialitzats, tant públics com privats, com el Servei d'Atenció, Recuperació i Acollida (SARA), l'Hospital de Santa Creu i Sant Pau, Fundació APIP-ACAM, el Servei d'Atenció a Immigrants, Emigrants i Refugiats (SAIER), etc.

Creiem essencial que les usuàries rebin una atenció coordinada pels serveis públics per evitar duplicitats i fer efectiva la nostra ajuda a famílies que realment ho necessiten. La majoria de les usuàries derivades per entitats privades tenen també referents a Serveis Socials i, en els casos en què no, es prioritza el treball per a la vinculació amb aquest servei públic. La coordinació amb el professional referent de cada família és periòdica.

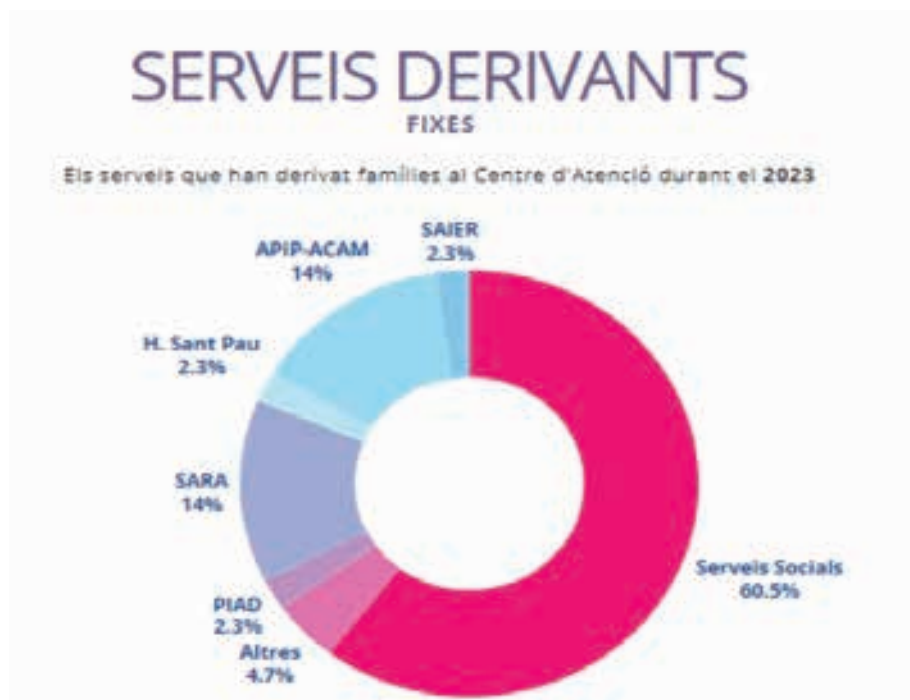

L'acollida del projecte per part dels professionals derivants o possibles serveis derivants sempre ha estat molt bona. Han destacat la necessitat de suport que té el col·lectiu de famílies monoparentals maternes i s'han mostrat molt interessats en els serveis que s'ofereixen al Centre d'Atenció a Famílies Monoparentals Maternes. Es reben trucades de professionals interessant-se per aquest projecte i es fa difusió a nous professionals amb freqüència.

Durant l'any 2022 es va constatar un augment exponencial en la derivació de famílies que tenien necessitats materials, pel que en el 2023 hem seguit amb la limitació de noves derivacions a famílies monomarentals vulnerables amb residència a Barcelona ciutat. Així es destina els limitats recursos de la Fundació a les famílies d'un entorn municipal més proper. Hem mantingut el nostre suport a les famílies derivades amb anterioritat, amb independència del seu lloc de residència.

Enguany també hem seguit amb la segona opció de rebre derivacions per ajuts puntuals, obertes també a famílies no monoparentals i amb residència fora de Barcelona ciutat, de donacions puntuals d'articles de puericultura, tals com robeta infantil, cotxets, o bressols, que la Fundació rep de donacions particulars. Les donacions de bolquers i altres productes d'higiene, que suposa la principal despesa de la Fundació, estan reservades tant sols a les famílies amb derivació de suport continuat, no als ajuts puntuals.

Actualment les famílies derivades al Centre d'Atenció resideixen majoritàriament a Barcelona ciutat, tot i que també n'hi ha d'altres poblacions de l'àrea metropolitana, especialment de l'Hospitalet de Llobregat.

L'equip de la Fundació Teresa Gallifa valora que l'ajuda que s'ha ofert a les famílies ateses ha alleugerit la seva sobrecàrrega emocional, ja que han pogut comptar amb productes de primera necessitat i suport en diferents àrees del seu dia a dia per poder anar millorant a poc a poc la seva situació. S'ha constatat un augment en la vulnerabilitat i la precarietat de cada vegada més famílies, que han vist com la seva situació empitjorava arrel de la inestabilitat i precarització laboral, així com la situació crítica de l'habitatge a Barcelona. La dificultat per accedir a un habitatge digne és una constant en les famílies que atensem, i que genera gran preocupació en elles.

2.3. Difusió de projectes

Difusió institucional i treball en xarxa

Des de l'any 2020, la Fundació forma part de la Federació ECAS (Entitats Catalanes d'Acció Social), amb l'objectiu d'augmentar la representativitat social i el treball conjunt amb altres entitats similars. S'ha participat a l'assemblea del 16/06/2023.

Amb la voluntat de seguir donant a conèixer la tasca i el suport que realitza la Fundació a les famílies monoparentals maternes en situació de vulnerabilitat, durant el 2023 s'han portat a terme reunions amb altres entitats: Plataforma Alaya-Benevity, Servei Vila Veïna de Gràcia, Servei YMCA per a la inserció socio-laboral, Consultoria ESADE Alumni, l'Associació de Famílies Monoparentals, Glovo, Bubuclean i Fundació Àurea.

D'aquestes reunions, han sorgit noves col·laboracions:

- Incorporació a **Plataforma Alaya-Benevity**, a través de la que s'han formalitzat col·laboracions de voluntariat i econòmiques amb diverses empreses (Gartner, Autodesk, CRITEO) i també amb voluntaris particulars (classes de castellà, màrketing digital, etc.) en la XIX Convocatòria d'Ajudes Ordesa 2021. La directora de la Fundació va poder presentar breument la nostra tasca, juntament amb les altres entitats premiades.
- **Alumni ESADE** ha realitzat un projecte de consultoria en comunicació per augmentar la visibilitat i la difusió de l'activitat de la Fundació.
- Conveni amb **Glovo**, amb qui es va signar conveni al novembre de 2023, que permet el transport de petites donacions sense cost, a través de la seva xarxa de repartidors. S'utilitza tant per recollir petites donacions de particulars com per fer entrega puntual de productes de primera necessitat en la cura de nadons en casos d'urgència i quan no és possible la recollida per part de la família.
- **YMCA** és un servei a qui s'ha derivat usuàries per a l'acompanyament en recerca i inserció laboral, també ofereixen suport en la sol·licitud d'ajuts.
- Conveni amb **Bubuclean**: arreglen i netegen a baix cost cotxets de la Fundació, per a poder-ho entregar en òptimes condicions a les nostres usuàries.
- Conveni amb **Fundació Àurea**, que aporta donacions periòdiques de diversos productes d'alimentació o puericultura, segons la seva disponibilitat

També hem continuat amb les col·laboracions següents:

- Conveni amb **La Nau Banc** de productes no alimentaris, per l'entrega de productes d'higiene i neteja. També fa entrega d'uns lots d'higiene personal per les usuàries de la Fundació per Nadal.
- Conveni amb **La Fundació Nuria Garcia**, per l'entrega de productes d'higiene personal infantil.
- **Fundació Josep Finestres-Odontologia UB**, per oferir un servei d'atenció i tractaments odontològics a les famílies usuàries.
- **Rebost Solidari de Gràcia**, per a l'entrega d'alimentació.
- **Etnia Foundation**, per la confecció d'ulleres a famílies usuàries de la Fundació.
- El **Banc del Temps**, per intercanviar activitats.
- L'**Associació de Famílies Monoparentals**, per a l'intercanvi de donacions i la col·laboració en activitats conjuntes.
- La **Fundació ProBono España**, per resoldre dubtes legals o jurídics relatius a la Fundació i la seva activitat.
- **Plataforma Miaportación**, des de la que es fa difusió de necessitats econòmiques, materials o de voluntariat de la Fundació.

La divulgació dels projectes de la Fundació ha permès seguir donant a conèixer la nostra tasca a l'administració pública per a la derivació de les usuàries, així com amb altres entitats amb les que hem pogut treballar en xarxa. Hem pogut unir esforços amb altres entitats similars i això ha fet que les famílies hagin pogut tenir una atenció més global i hagin pogut obtenir més resposta a les seves necessitats.

També s'han incorporat necessitats de la Fundació a les plataformes de voluntariat **Hazlo possible (IESE)**, **Alaya-Benevity** o **Miaportacion.org**, així com se n'ha fet difusió a contactes, empreses, entitats i xarxes socials.

La incorporació a Benevity-Alaya, ens ha permès posar en contacte la tasca i les necessitats de la Fundació amb empreses, amb la voluntat de portar a terme una política activa de Responsabilitat Social Corporativa. Hem rebut diverses donacions materials, econòmiques i hem pogut formalitzar diverses col·laboracions amb organitzacions d'aquesta plataforma:

- **Equip de Benevity** (02/03/2023): Es va realitzar una xerrada-presentació de la tasca de la fundació a l'equip personal de la plataforma Benevity, al seu espai de coworking. També es van explicar els reptes, factors de protecció i de risc que cal abordar en les famílies monoparentals. Es van fer difusió de les oportunitats de voluntariat per a realitzar a la Fundació i de les diverses opcions per a efectuar donacions materials i econòmiques.



Fotografies de la xerrada-presentació de la Fundació a les oficines de Benevity

- **Gartner**: (26/10/2023): Es va realitzar una xerrada-presentació en anglès de la tasca de la fundació, així com una explicació dels reptes, factors de protecció i de risc que cal abordar en les famílies monoparentals. Posteriorment, es van organitzar diverses jornades de voluntariat a la Fundació i recollida de donacions, tant econòmiques com materials.



Fotografies de la xerrada-presentació de la Fundació a les oficines de Gartner

El 14/12/2023 vàrem participar en una petita exposició de productes dins un esdeveniment amb el personal de Gartner.



Fotografia de l'exposició a l'esdeveniment a Gartner

- **Criteo** : (23/11/2023 i 12/12/2023): Es va comptar diverses jornades de voluntariat, tant de recollida i preparació de joguines per a les famílies i d'organització de roba.



Fotografies de les dues jornades de voluntariat del personal de Criteo

- **Autodesk** : (01/12/2023): vàrem realitzar un acte intern, "Autodesk's Kids' Winter Market" on van fer difusió de la tasca de la Fundació i va haver recollida de donacions econòmiques i materials, de productes de primera necessitat en la cura de nadons, per part del seu personal. També va donar lloc a un oferiment de voluntariat legal.

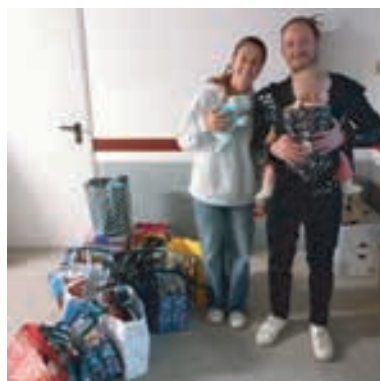

Belén i la seva família ens van portar les donacions materials d'Autodesk

El 27 de març es va fer una xerrada-presentació online a la **Universitat Europea**, en el marc del "Ciclo de charlas", als estudiants d'aquesta universitat. Es van exposar les particularitats de les famílies monoparentals.



Portada de la xerrada online per a la Universitat Europea

El 15 d'abril es va participar a la Jornada de portes obertes de l'**Associació de Famílies Monoparentals**, entitat amb la qual es treballa en xarxa en la col·laboració de recursos i també en la organització d'activitats conjuntes, com la formació en tràmits amb el certificat digital IDCAT.



Jornada de portes obertes de l'Associació de Famílies Monoparentals

El 24 de maig es va assistir a l'acte de presentació dels premis de la Convocatòria de Projectes Socials Catalunya 2023 de la **Fundació "la Caixa"**. El centre d'atenció de la Fundació Teresa Gallifa va ser un dels 347 projectes seleccionats.



Acte de presentació dels premis de la Fundació "la Caixa"

El 17 d'octubre es va assistir a l'acte de celebració del 20è aniversari de la Federació ECAS, juntament amb altres entitats socials.

El 23 de novembre es va assistir a l'acte d'entrega de premis de la **Fundació Ordesa**, en la XXI Convocatòria d'Ajudes Ordesa 2023.

El 29 de novembre es va participar en l'acte de celebració del 20è aniversari de la Coordinadora de fundacions promotores i gestores d'habitatge social de lloguer de Catalunya (**COHABITAC**).

El 30 de novembre es va participar en la celebració del 11è aniversari del **Projecte Nana**, entitat amb qui es treballa en xarxa des dels inicis de la Fundació.

Formació

El 17 de gener es va assistir a la formació d'ECAS en "Indicadors socials al fil de l'INSOCAT 15", per a millorar en l'anàlisi de dades socials.

L'1 de març es va participar en la Presentació online del "Mapa Stop VIOGEN", De l'Àrea de Empleo e Inclusión Social de la Fundación Santa María la Real. Aquest mapa recull de manera visual els principals recursos per fer front a la violència de gènere.

El 20 de juny es va participar al Focus Group d'ECAS sobre propostes i recomanacions de l'informe sobre garantia d'ingressos, INSOCAT 16.

El 27 de juny es va assistir al Webinar de la Fundación Migranodearena "REDES SOCIALES: La gran herramienta de comunicación en campañas de crowdfunding".

El 24 de juliol es va assistir al seminari web de la Direcció General de Serveis Socials sobre "Oportunitats d'Habitatge en el Marc d'Acció per a l'Abordatge del Sensellarisme a Catalunya 2022-2025".

El 9 d'octubre es va participar al Focus Group d'ECAS de l'informe INSOCAT d'indicadors generals de pobresa i exclusió.

Comunicació

A més de donar a conèixer la Fundació a administracions i fundacions amb reunions personals, s'ha realitzat una tasca de sensibilització sobre la situació de les famílies monoparentals maternes, a través del web i les xarxes socials. La Fundació disposa de pàgina de Facebook i d'Instagram.

Durant el 2022, el projecte de consultoria **Alumni ESADE** va realitzar un diagnòstic de la situació de la Fundació en quant a imatge corporativa i accions comunicatives de la tasca i dia a dia a l'entitat, i en el 2023 han proposat millores per a una major visibilitat i una estratègia de comunicació i màrqueting més adequada. S'han anat implantant noves accions, entre les que cal destacar una campanya de recollida de fons per a bolquers durant el juliol de 2023, amb el lema "Por una infancia con pañales este verano", a través de la plataforma Migranodearena.org.

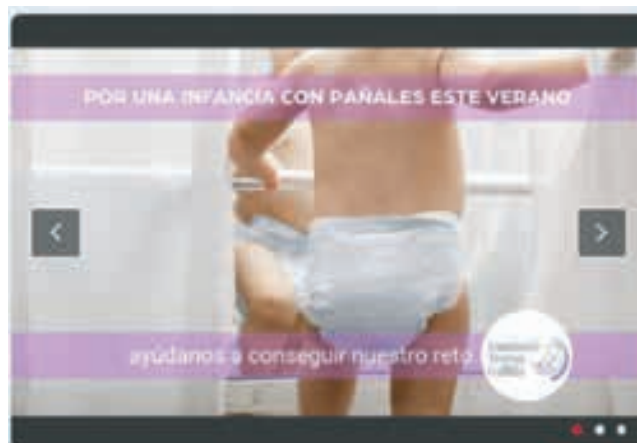

Imatge de capçalera de la campanya publicada a migranodearena.org

A través de la Plataforma Benevity es va aconseguir una oportunitat de voluntariat en comunicació. Una agent immobiliària, Laura, es va posar en contacte amb nosaltres per a oferir-se a fer diversos vídeos de difusió de l'activitat de la Fundació, encaminats a la captació de donacions. Es varen fer dos vídeos explicant els principals projectes de la Fundació, que es van difondre a les xarxes socials en els mesos d'octubre i novembre de 2023.



Imatges extretes dels vídeos de difusió dels projectes publicats a les xarxes socials

2.4 ODS: Objectius de Desenvolupament Sostenible

Els objectius de desenvolupament sostenible (ODS) estan recollits a “L’Agenda per Transformar el nostre món: l’Agenda 2030 pel Desenvolupament Sostenible”.



L’activitat de la Fundació Teresa Gallifa s’ajusta als següents Objectius de Desenvolupament Sostenible (ODS).

- 1. Fi de la pobresa.**
- 3. Salut i benestar.**
- 5. Igualtat de gènere.**
- 8. Treball decent i creixement econòmic.**
- 10. Reducció de les desigualtats.**

Des de la Fundació es treballa per a facilitar la inclusió social de dones embarassades i famílies monomarentals en situació de vulnerabilitat, facilitant que puguin capacitar-se i apoderar-se per a portar a terme una vida autònoma, donant-les suport per a alleugerir la sobrecàrrega que suposa la seva situació i que puguin viure la seva maternitat de forma positiva i afectuosa. L’ajuda immediata de poder cobrir necessitats bàsiques de les seves criatures es combina amb l’acompanyament a mig i llarg termini per poder millorar la situació formativo-laboral, augmentant la possibilitat de poder trobar una feina digne, que les permeti sustentar la seva família.

Sortir de pobresa i de la vulnerabilitat és el principal objectiu, tant per l’equip de la Fundació com per les pròpies famílies, i poder comptar amb suport per una vida saludable i benestant, per les mares i pels seus fills i filles. Aquesta discriminació positiva permet lluitar contra les desigualtats que pateix el col·lectiu femení en el seu dia a dia.

Les principals necessitats que s’intenten abordar són la inclusió laboral i social, així com l’accés a un habitatge digne, ambdues necessitats cabdals en l’autonomia familiar, i que cada vegada s’han vist més precaritzades, especialment després de la pandèmia.

2.5 Objectius a seguir en els propers anys

Amb la missió de seguir treballant per la inclusió social de les famílies monoparentals maternes vulnerables, i en base a les necessitats que s'observen en el dia a dia, es planteja com a objectius a seguir durant els propers anys:

- Explorar noves vies per poder facilitar la conciliació de la vida familiar i laboral en les famílies que atenem.
- Fomentar la formació com a via per a la inclusió socio-laboral.

Es tracta d'objectius a llarg termini, que marquen el camí a seguir en l'ampliació o modificació dels projectes que es porten a terme.

2.6 Captació de recursos

Per poder dur a terme els projectes, es compta amb els serveis externs de CAF Gestió per a la captació de fons. Aquesta empresa posa a disposició de la Fundació una persona amb una dedicació d'entre 16 i 20 hores mensuals per a la gestió de subvencions i recerca d'altres fonts de finançament.

Hi ha uns 50 socis col·laboradors que aporten regularment una quota a la Fundació, segons la voluntat de cada persona.

Durant el 2023 la Fundació ha fet tres actes solidaris, on s'ha pogut fer difusió dels projectes de la Fundació a les persones interessades. Els productes exposats, que les persones han pogut obtenir a canvi d'una aportació voluntària als projectes de la Fundació, han estat confeccionats per persones voluntàries o donants, i els beneficis han estat destinats íntegrament als projectes d'ajuda a dones embarassades i mares monoparentals en situació d'exclusió.



23 i 24 de maig 2023

Exposició dels nostres productes, amb aportacions a favor del Centre Nutricional Mare Teresa a Yaoundé (Camerun), de les Serventes de la Passió.



14 desembre 2023

Esdeveniment intern de Gartner

Exposició dels productes, amb aportacions a favor dels nostres projectes socials.



1 i 2 de desembre 2023

Malana's Workshop

Exposició de productes amb aportacions a favor dels nostres projectes socials.

En els tres esdeveniments de l'any 2023 s'han pogut recollir uns 5.500€, que han estat destinats íntegrament a la tasca de la Fundació d'ajuda a dones embarassades i mares monoparentals en risc d'exclusió.

L'equip de la Fundació vol agrair l'ajuda i col·laboració de totes les persones voluntàries que ho han fet possible.

2.7 Recursos Humans

La Fundació compta amb dues persones contractades com a personal tècnic.

- Anna Cruañas, psicòloga, que realitza el suport psicològic, gestió i el seguiment dels projectes, així com la coordinació amb altres entitats i professionals.
- Júlia Darnés, treballadora social, s'ha incorporat a la Fundació al gener de 2022. Realitza funcions d'acompanyament educativo-social a les famílies que resideixen al pis i de les usuàries del Centre d'Atenció, fent suport en tot tipus de necessitats que demanden les usuàries, majoritàriament relacionades amb la recerca de formació i inserció laboral.

El suport extern en captació de fons i gestió de subvencions està realitzat per l'empresa CAF Gestión.

Aquest any hem comptat amb dues alumnes de pràctiques, que ha col·laborat en les tasques del dia a dia de la Fundació, tant en l'atenció directe com en les tasques organitzatives.

Voluntariat

L'equip de voluntariat de la Fundació està format per persones que fan possible la seva tasca, col·laborant de diferents maneres:

Es compta amb un equip de 11 persones que ajuden en tasques directes d'atenció a les famílies monoparentals maternes i en la gestió de la Fundació, així com recollida de donacions i la realització dels tallers.

També es compta amb unes 9 voluntàries que realitzen diverses tasques relacionades amb la confecció de labors i preparació dels esdeveniments solidaris.

Donacions

Durant el 2023 s'han rebut nombroses donacions per part d'altres entitats i fundacions privades:

- ECAS: mascaretes
- Federació de Monoparentals: robeta infantil, cotxets i altres articles de puericultura.
- Fundació Ànima: articles de puericultura i alimentació infantil
- Etnia Foundation: ulleres
- Il·lusions Solidàries: joguines per als infants, abans de Nadal.
- Air-Val: perfums i productes d'higiene, per Nadal.
- La Nau: productes de neteja i higiene, segons el conveni. Lots de productes cosmètics per Nadal.
- Laboratoris Ordesa: cereals infantils.
- Projecte NANA: canestretes per nadons.
- Cocoro Intim: calcetes mensuals.
- Gruplumm: roba infantil.
- Optimal Care: tovalloletes
- Xocolates Blanxart: xocolata per als actes solidaris.
- Farmàcia Marin: llet infantil en pols.



També s'han rebut moltes donacions de particulars, que han aportat articles per a la cura de bebès per a les usuàries, com bressols, cotxets, roba infantil, etc., així com diverses compres online que ens han fet de productes de primera necessitat.

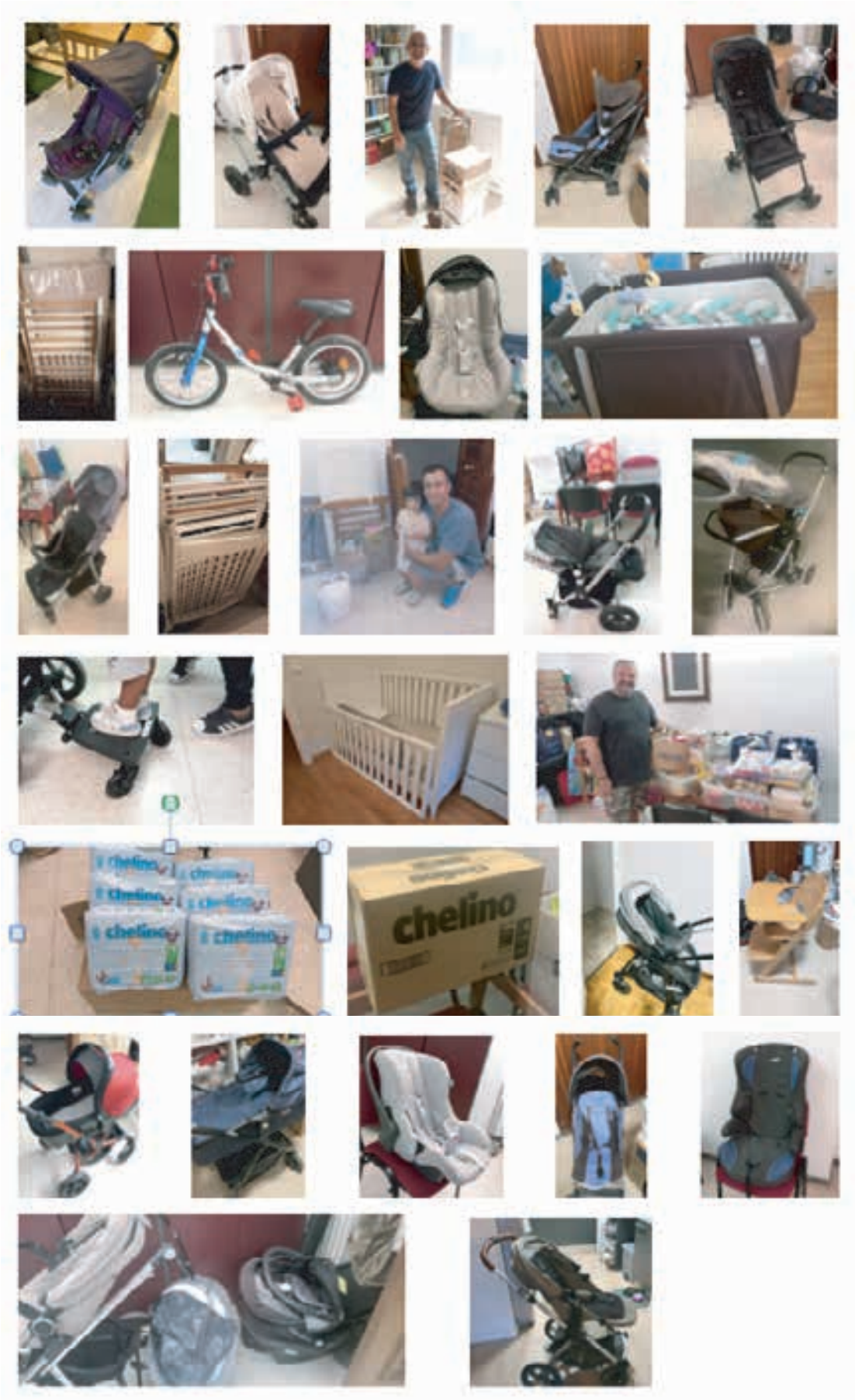

Agraïments

La tasca de la Fundació Teresa Gallifa és possible gràcies a l'aportació d'institucions públiques i privades, persones benefactores i equip de voluntariat. Moltes gràcies a tots i totes per donar suport a les famílies monoparentals maternes en risc d'exclusió social!

Aportacions econòmiques d'Institucions públiques



Aportacions econòmiques de fundacions privades i entitats



Aportacions materials de fundacions i empreses

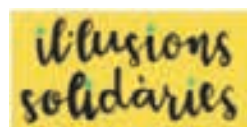

Entitats amb les que tenim conveni



Federacions o iniciatives de què formem part

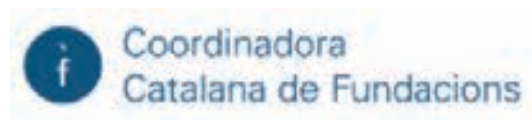

Fundació
Teresa
Gallifa

